

Gráfico 1. Producción de concreto premezclado con destino obras civiles en Colombia (miles m³) enero-julio (2012-2021)

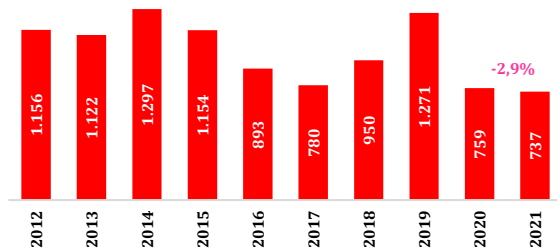

Fuente: DANE - Elaboración Cámara de Comercio de Cali

La producción de concreto premezclado destinada a *obras civiles* en Colombia disminuyó 16,0% en julio de 2021 frente a igual mes de 2020.

En lo corrido de 2021 a julio, el volumen acumulado de la producción de concreto premezclado destinada a *obras civiles* en Colombia registró una disminución anual de 2,9% (Gráfico 1).

Gráfico 2. Distribución de la producción de concreto premezclado con destino obras civiles - principales departamentos (%) enero-julio 2021

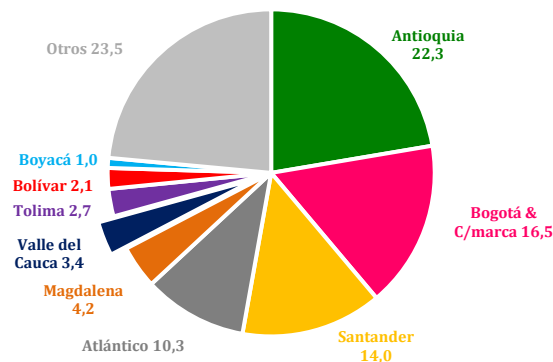

Fuente: DANE - Cálculos Cámara de Comercio de Cali

La producción de concreto premezclado destinada a *obras civiles* en Colombia durante enero-julio de 2021 se concentró principalmente en Antioquia (22,3%), Bogotá & Cundinamarca (16,5%) y Santander (14,0%) (Gráfico 2).

Gráfico 3. Producción de concreto premezclado con destino obras civiles - principales departamentos (miles m³) enero-julio (2019-2021)

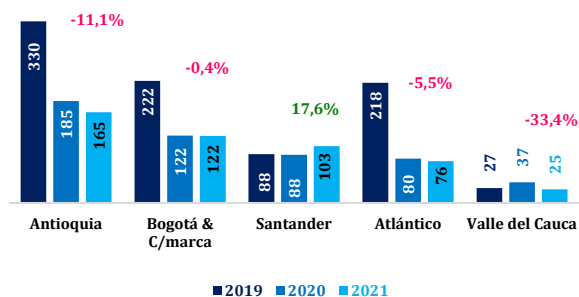

Fuente: DANE - Elaboración Cámara de Comercio de Cali

En el Valle del Cauca, la producción de concreto premezclado con destino *obras civiles* disminuyó 33,4% anual en enero-julio de 2021, al pasar de 37 mil metros cúbicos en 2020 a 25 mil metros cúbicos (Gráfico 3).

Gráfico 4. Distribución del concreto premezclado del Valle del Cauca por destino (%) enero-julio 2021

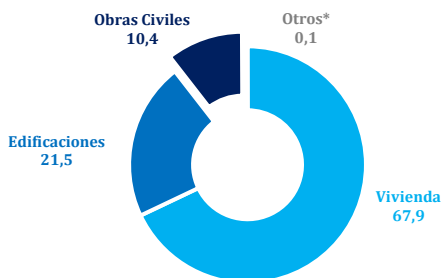

En lo corrido de 2021 a julio, 10,4% de la producción de concreto premezclado en el Valle del Cauca se destinó a *obras civiles* (Gráfico 4).

Fuente: DANE - Cálculos Cámara de Comercio de Cali

*Incluye la producción de concreto para la cual no es posible identificar su destino o uso final como: mayoristas, intermediarios, comercializadores, distribuidores, transformadores (prefabricados), etc.

Gráfico 5. Variación y contribución año corrido del Índice de Costos de la Construcción Pesada (ICCP*) - total nacional por grupos de obra (% y pps) - julio 2021

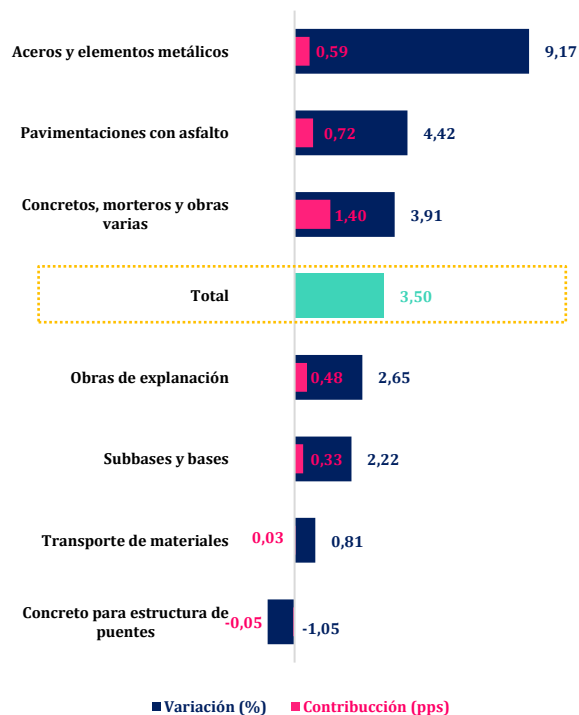

El Índice de Costos de la Construcción Pesada del DANE, fue 3,50% corrido año en julio de 2021, 0,25 pps por encima del registrado en el mismo periodo de 2020. Por grupos de obra, *aceros y elementos metálicos* (9,17%) y *pavimentaciones con asfalto* (4,42%) registraron una dinámica positiva y aportaron 1,3 pps al total del índice (Gráfico 5).

Fuente: DANE - Cálculos Cámara de Comercio de Cali

*Este indicador tiene por objetivo medir las variaciones promedio de los precios de una canasta representativa de los bienes y servicios requeridos en la construcción de carreteras y puentes. Base del índice diciembre de 2020

Gráfico 6. Variación año corrido del Índice de Costos de la Construcción Pesada (ICCP*) total nacional - por grupos de costo (%) julio (2019-2021)

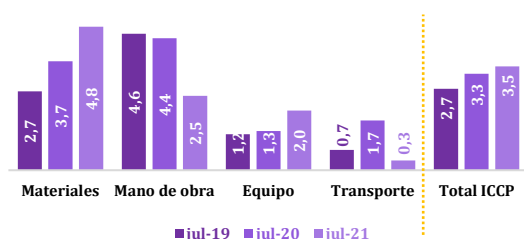

Materiales (4,8%) y *mano de obra* (2,5%) registraron las mayores variaciones corrido año en el Índice de Costos de la Construcción Pesada (ICCP) en julio de 2021 (Gráfico 6).

Fuente: DANE - Elaboración Cámara de Comercio de Cali
*Base del índice diciembre de 2020

Gráfico 7. Variación año corrido del Índice de Costos de la Construcción Pesada (ICCP*) total nacional - 30 principales insumos (%) julio 2021

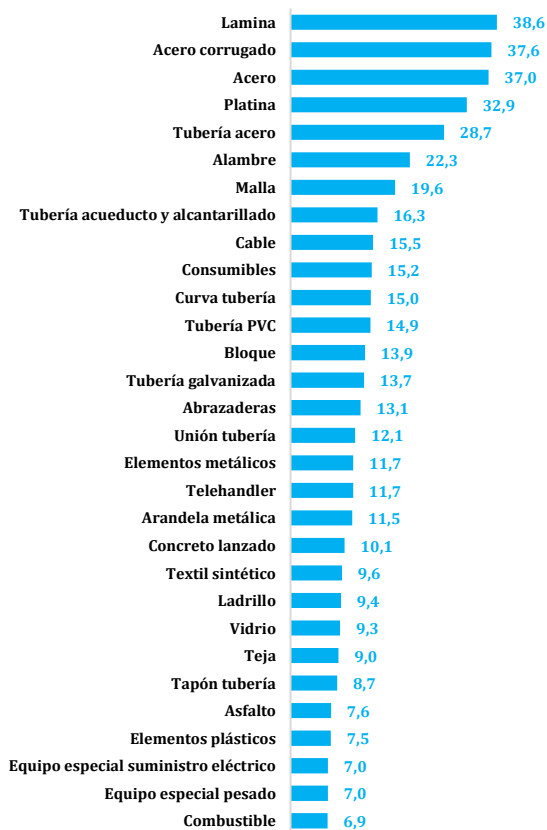

Entre los principales insumos para la construcción pesada en Colombia, los costos de *lamina* (38,6%), *acero corrugado* (37,6%) y *acero* (37,0%) registraron las mayores variaciones corrido año en julio de 2021 (Gráfico 7).

Fuente: DANE - Elaboración Cámara de Comercio de Cali
*Base del índice diciembre de 2020

Ritmo Constructor

Martes 28 de septiembre de 2021 | Informe #17



Cámara de Comercio de Cali

Grupo de Estudios Empresariales y de Competitividad

Gráfico 8. Valor de las importaciones de Colombia de materiales de construcción* (USD millones) 2012-2021**

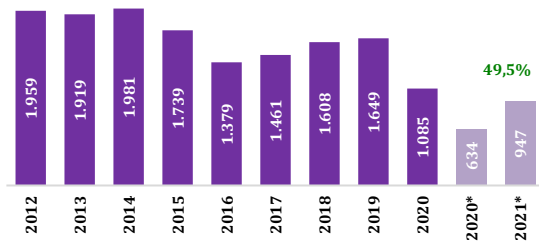

Fuente: DANE - Cálculos Cámara de Comercio de Cali
*Según clasificación CUODE
**Acumulado enero-julio

El valor de las importaciones de *materiales de construcción* en Colombia aumentó anualmente 49,5% en enero-julio 2021, al pasar de USD 634 millones en 2020 a USD 947 millones en 2021 (Gráfico 8).

Gráfico 9. Distribución del valor de las importaciones de Colombia de materiales de construcción* por departamentos (%) enero-julio 2021

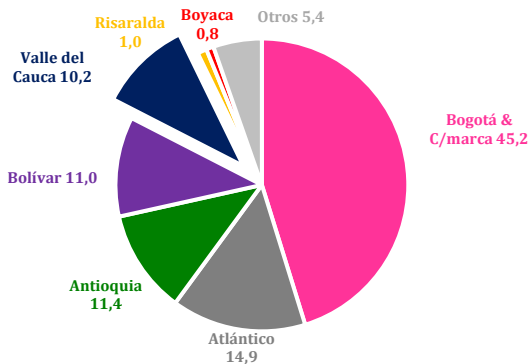

Fuente: DANE - Cálculos Cámara de Comercio de Cali
*Según clasificación CUODE

Las importaciones de *materiales de construcción* de Colombia estuvieron destinadas principalmente a Bogotá & Cundinamarca (45,2%), Atlántico (14,9%) y Antioquia (11,4%) en el corrido de 2021 a julio (Gráfico 9).

Gráfico 10. Valor de las importaciones de Colombia de materiales de construcción* - 5 principales departamentos importadores (USD millones) enero-julio (2019-2021)

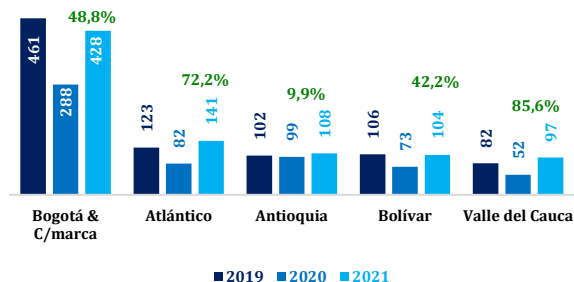

Fuente: DANE- Cálculos Cámara de Comercio de Cali
*Según clasificación CUODE

El valor importado de *materiales de construcción* desde el Valle del Cauca registró un incremento anual de 85,6% en enero-julio de 2021, siendo la variación más alta entre los principales departamentos importadores de este tipo de productos en el País (Gráfico 10).

Anexo 1. Producción de concreto premezclado destinada a obras civiles – Total nacional y principales departamentos (acumulado 12 meses) (miles de m³) julio (2019-2021)

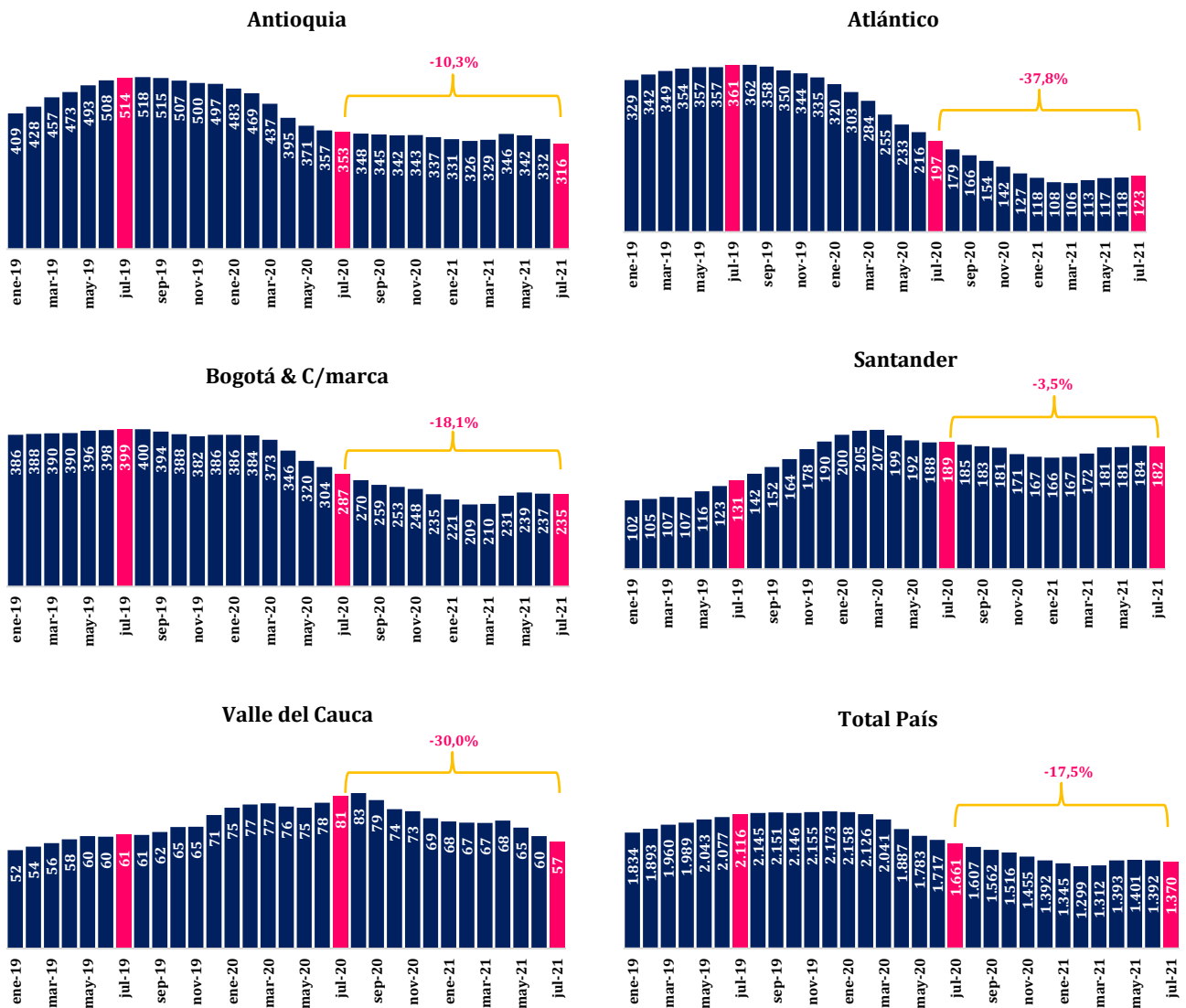

Fuente: DANE – Cálculos Cámara de Comercio de Cali



Expertos en información y análisis especializado

En la Cámara de Comercio de Cali brindamos servicios de consultoría en función de tus necesidades. Por esta razón, contamos con un amplio portafolio de servicios a la medida:



Análisis de entorno económico



Sistematización y visualización de información



Investigación de cliente empresa (ventas B2B)



Estudios sectoriales



Georreferenciación



Presentaciones a junta directiva



Inteligencia de mercados internacionales



Capacitaciones y asesorías

Contáctanos:
investigaciones@ccc.org.co



Cámara de Comercio de Cali

Grupo de Estudios Empresariales y de Competitividad



www.ccc.org.co